

T.C.
PATNOS KAYMAKAMLIĐI
YUKARI DAMLA ORTAOKULU MÜDÜRLÜĐÜ



YUKARI DAMLA ORTAOKULU
2024-2028 STRATEJİK PLANI

İSTİKLALMARŞI

Korkma, sönmez bu şafaklarda yüzen al sancak;
Sönmeden yurdumun üstünde tüten en son ocak.
O benim milletimin yıldızıdır, parlayacak;
O benimdir, o benim milletimindir ancak.

Çatma, kurban olayım, çehreni ey nazlı hilal!
Kahraman ırkıma bir gül! Ne bu şiddet, bu celal?
Sana olmaz dökülen kanlarımız sonra helal...
Hakkıdır Hakk'a tapan milletimin istiklal!

Ben ezelden beridir hür yaşadım, hür yaşarım.
Hangi çılgın bana zincir vuracakmış? Şaşarım!
Kükremiş sel gibiyim, bendimi çiğner, aşarım.
Yırtarım dağları, enginlere sığmam taşarım.

Garbın afakını sarmışsa çelik zırhlı duvar,
Benim iman dolu göğsüm gibi serhaddim var.
Ulusun, korkma! Nasıl böyle bir imanı boğar,
"Medeniyet!" dediğin tek dişi kalmış canavar?

Arkadaş! Yurduma alçakları uğratma sakın.
Siper et gövdeni, dursun bu hayasızca akın.
Doğacaktır sana va' dettiği günler Hakk'ın...
Kim bilir, belki yarın, belki yarından da yakın.

Bastığın yerleri "toprak!" diyerek geçme, tanı:
Düşün altındaki binlerce kefensiz yatanı.
Sen şehit oğlusun, incitme, yazıktır atanı:
Verme, dünyaları alsan da, bu cennet vatanı.

Kim bu cennet vatanın uğruna olmaz ki feda?
Şüheda fışkıracak toprağı sıksan, şüheda!
Canı, cananı bütün varımı alsın da Huda,
Etmesin tek vatanından beni dünyada cüda.

Ruhumun senden, İlahi, şudur ancak emeli:
Değmesin mabedimin göğsüne namahrem eli.
Bu ezanlar ezanlar-ki şahadetleri dinin temeli
Ebedi yurdumun üstünde benim inlemeli.

O zaman vecd ile bin secde eder-varsa-taşım,
Her cerihandan, İlahi, boşanıp kanlı yaşım,
Fışkırır ruh- mücerred gibi yerden na'sım;
O zaman yükselerek arşa değer belki başım.

Dalgalar sen de şafaklar gibi ey şanlı hilal!
Olsun artık dökülen kanlarımın hepsi helal!
Ebediyen sana yok, ırkıma yok izmihlal:
Hakkıdır, hür yaşamış bayrağımın hürriyet;
Hakkıdır, Hakk'a tapan, milletimin istiklal!

Mehmet AKİF ERSOY

*Öğretmenler;
Yeni Nesil Sizin
Eseriniz Olacaktır.*

Ş. Öztürk



GENÇLİĞE HİTABE

Ey Türk gençliği! Birinci vazifen, Türk İstiklalini, Türk cumhuriyetini, İlelebet, muhafaza ve müdafaa etmektir.

Mevcudiyetinin ve istikbalinin yegane temeli budur. Bu temel, senin, en kıymetli hazinendir. İstikbalde dahi, seni, bu hazineden, mahrum etmek isteyecek, dahili ve harici, bedhahların olacaktır. Bir gün, istiklal ve cumhuriyeti müdafaa mecburiyetine düşersen, vazifeye atılmak için, içinde bulunacağın vaziyetin imkan ve şeraitini düşünmeyeceksin! Bu imkan ve şerait, çok namüslim bir mahiyette tezahür edebilir. İstiklal ve cumhuriyetine kastedecek düşmanlar, bütün dünyada emsali görülmemiş bir galibiyetin müessesili olabilirler. Cebren ve hile ile aziz vatanın, bütün kaleleri zapt edilmiş, bütün tersanelerine girilmiş, bütün ordular dağıtılmış ve memleketin her köşesi bilfiil işgal edilmiş olabilir. Bütün bu şeraitten daha elim ve daha vahim olmak üzere, memleketin dahilinde, iktidara sahip olanlar gaffet ve dalalet ve hatta hıyanet içinde bulunabilirler. Hatta bu iktidar sahipleri şahsi menfaatlerini, müstevlerin siyasi emelleriyle tevhit edebilirler. Millet, fakr u zaruret içinde harap ve bitap düşmüş olabilir.

Ey Türk istikbalinin evladı! İşte, bu ahval ve şerait içinde dahi, vazifen; Türk istiklal ve cumhuriyetini kurtarmaktır! Muhtaç olduğun kudret, damarlarındaki asil kanda, mevcuttur!

Ş. Öztürk

Sunuş

Teknolojinin gelişmesi ile ortaya çıkan deęişim süreci ile başarı ve sistemli çalışmak kaçınılmaz olmuştur. Günümüz koşullarına baęlı olarak çağın gereklerine uygun belirlediğimiz stratejileri en etkin şekilde devam ettirebilmemiz en etkili bir şekilde kullanmak ile mümkün olacaktır. Başarıya ulaşmanın yolu da etkin bir planlama ile bu süreklilięi devam ettirebilmektir.

Bu bağlamda Stratejik Planımızı çağın gereklerine uygun ulaşılması somut adımlar atılması gerektiren çabaları içermektedir. Bu oluşturduğumuz Stratejik Plan katılımcı bir anlayış ile gerçekleştirilmiş olup, okulumuzun eğitim altyapısını güçlendirmeyi amaçlamaktadır.

Belirlenen stratejik amaçlar doğrultusunda hedefler güncellenmiş ve okulumuzun 2024-2028 yıllarına ait stratejik plânı hazırlanmıştır.

Bu planlama; 5018 sayılı Kamu Mali Yönetimi ve Kontrol Kanunu gereęi, Kamu kurumlarında stratejik planlamanın yapılması gereklilięi esasına dayanarak hazırlanmıştır.

Bu stratejik planın hazırlanmasında emeęi olan ve her türlü özveriyi gösteren ,stratejik planlama ekiplerimize teşekkür ediyor, tüm personelimize başarılar diliyorum.

Muhammed Masum ATASEVEN

Okul Müdürü

İçindekiler

SUNUŞ	4
İÇİNDEKİLER	5
BÖLÜM I: GİRİŞ VE PLAN HAZIRLIK SÜRECİ.....	6
BÖLÜM II: DURUM ANALİZİ.....	7
OKULUN KISA TANITIMI	8
OKULUN MEVCUT DURUMU: TEMEL İSTATİSTİKLER	9
ÜSTPOLİTİKABELGELERİANALİZİ.....	14
PESTLE.....	15
PAYDAŞ ANALİZİ.....	19
GZFT (GÜÇLÜ, ZAYIF, FIRSAT, TEHDİT) ANALİZİ	23
GELİŞİM VE SORUN ALANLARI.....	25
BÖLÜM III: MİSYON, VİZYON VE TEMEL DEĞERLER	27
MİSYONUMUZ	27
VİZYONUMUZ	27
TEMEL DEĞERLERİMİZ	28
BÖLÜM IV: AMAÇ, HEDEF VE EYLEMLER.....	29
TEMA I: EĞİTİM VE ÖĞRETİME ERİŞİM.....	29
TEMA II: EĞİTİM VE ÖĞRETİMDE KALİTENİN ARTIRILMASI	31
BÖLÜM V: MALİYETLENDİRME.....	35
BÖLÜM VI: İZLEME VE DEĞERLENDİRME.....	36
EKLER:	37

BÖLÜM I: GİRİŞ ve PLAN HAZIRLIK SÜRECİ

2024-2028 dönemi stratejik plan hazırlanması süreci Üst Kurul ve Stratejik Plan Ekibinin oluşturulması ile başlamıştır. Ekip tarafından oluşturulan çalışma takvimi kapsamında ilk aşamada durum analizi çalışmaları yapılmış ve durum analizi aşamasında paydaşlarımızın plan sürecine aktif katılımını sağlamak üzere paydaş anketi, toplantı ve görüşmeler yapılmıştır.

Durum analizinin ardından geleceğe yönelim bölümüne geçilerek okulumuzun amaç, hedef, gösterge ve eylemleri belirlenmiştir. Çalışmaları yürüten ekip ve kurul bilgileri altta verilmiştir.

STRATEJİK PLAN ÜST KURULU

Üst Kurul Bilgileri		Plan Hazırlama Ekip Bilgileri	
Adı Soyadı	Unvanı	Adı Soyadı	Unvanı
Muhammed Masum ATASEVEN	Okul Müdürü	Necati EYUL	Müdür yardımcısı
Tuba BİLELİK	Öğretmen	Ramazan KARAÇOBAN	Öğretmen
Emine BAY	Öğretmen	Nurgül KIZKAPAN GÜĞÜL	Öğretmen
M.Ali SAĞLAM	Okul Aile Birliği Başkanı	Özge ULU	Öğretmen
Naif VAROL	Okul aile birliği yönetim kurulu üyesi	Sedanur ATEŞ	Öğretmen

BÖLÜM II: DURUM ANALİZİ

Durum analizi bölümünde okulumuzun mevcut durumu ortaya konularak neredeyiz sorusuna yanıt bulunmaya çalışılmıştır.

Bu kapsamda okulumuzun kısa tanıtımı, okul künyesi ve temel istatistikleri, paydaş analizi ve görüşleri ile okulumuzun Güçlü Zayıf Fırsat ve Tehditlerinin (GZFT) ele alındığı analize yer verilmiştir.

Okulun Kısa Tanıtımı

Yukarı Damla Ortaokulu 2024-2028 Stratejik Planı hazırlanırken Stratejik Plan Hazırlama ekibi olarak bu alan da Müdürlüğümüzün Tarihsel Gelişimi, Yasal yükümlülükleri ve Mevzuat Analizi, Faaliyet alanları – ürün ve hizmetlerin ilişkilendirilmesi, paydaş analizi ve Kurum içi ve dışı analizler yapılmıştır.



YUKARI DAMLA ORTAOKULU

Okulumuz 2014 yılında 3992 metrekare alana, İlk-Ortaokul olarak yapılmıştır. Normal eğitim yapılmaktadır. Derslik başına ortalama Ortaokul için 26 öğrenci bulunmaktadır. Eğitim öğretim etkileşimli akıllı tahta ile desteklenmektedir. Öğrencilerimizin bilgi ve görgülerini arttırmak için öğretmenlerimiz özverili bir şekilde çalışmaktadır. Bina olarak betonarme yapıdır. Okulumuz kalorifer sistemi ile ısınmaktadır.

Okulumuz mevcut bulunduğu yerde köy halkı ile iyi ilişkiler içerisinde olup okul-veli-öğrencilerle birlikte başarının artırılması için iş birliği yapılmaktadır. Okulumuzun tüm öğretmenleri olarak öğrencilerimizin iyi bir geleceğe sahip olması için çözümün eğitim olmasına inanıyoruz ve bu yönde gayret gösteriyoruz. 2023-2024 öğretim yılı 1. Dönem itibariyle ana sınıfı dahil 114 dır.

Okulumuzun bina durumu ve özellikleri bakımından okul binası betonarme şeklinde yapılmış olup üç katlıdır. Zemin katta anasınıfı mescid, hizmetli odası ve kalorifer yakma odası bulunmaktadır. 1.katta ise 3 sınıf, kütüphane ve tuvaletler, bulunmaktadır.2. katta 2 sınıf, öğretmenler odası, tuvaletler ve idare odası bulunmaktadır. 3. Katta ise 4 sınıf ve tuvaletler bulunmaktadır. Okul ilk olarak sobalı olarak faaliyete geçmiş, daha sonra yeni bina yapılarak kalorifer sistemine geçmiştir.

Bahçemizin durumu ise ihata duvarı yapılmış olup zaman zaman da onarılarak bahçenin bakımı ve güvenliği sağlanmaktadır.

Okul Künyesi

Okulumuzun temel girdilerine ilişkin bilgiler altta yer alan okul künyesine ilişkin tabloda yer almaktadır.

Temel Bilgiler Tablosu- Okul Künyesi

İli: AĞRI		İlçesi: PATNOS		
Adres:	Yukarı Damla Köyü Patnos/ Ağrı		Coğrafi Konum (link):	
Telefon Numarası:	0 472 215 10 09		Faks Numarası:	
e- Posta Adresi:	759561@meb.k12.tr		Web sayfası adresi: yukaridamlaortaokulu.meb.k12.tr	
Kurum Kodu:	759561		Öğretim Şekli: Normal Eğitim	
Okulun Hizmete Giriş Tarihi : 2014		Toplam Çalışan Sayısı	9	
Öğrenci sayısı Ortaokul:	Kız	51	KIZ 7 ERKEK 2 Toplam 9	
	Erkek	52		
	Toplam	103		
Derslik Başına Düşen Öğrenci Sayısı ortaokul	28		Şube Başına Düşen Öğrenci Sayısı	26
Öğretmen Başına Düşen Öğrenci Sayısı ortaokul	12,2		Şube Başına 30'dan Fazla Öğrencisi Olan Şube Sayısı	1

Çalışan Bilgileri

Okulumuzun çalışanlarına ilişkin bilgiler altta yer alan tabloda belirtilmiştir.

Çalışan Bilgileri Tablosu

Unvan*	Erkek	Kadın	Toplam
Okul Müdürü ve Müdür Yardımcısı	1	0	1
Sınıf Öğretmeni	0	0	0
Branş Öğretmeni	0	7	7
Rehber Öğretmen	0	0	0
İdari Personel	1	0	1
Yardımcı Personel	1	0	1
Güvenlik Personeli	0	0	0
Toplam Çalışan Sayıları	3	7	10

Okulumuz Bina ve Alanları

Okulumuzun binası ile açık ve kapalı alanlarına ilişkin temel bilgiler altta yer almaktadır.

Okul Yerleşkesine İlişkin Bilgiler

Okul Bölümleri		Özel Alanlar	Var	Yok
Okul Kat Sayısı	3	Çok Amaçlı Salon		X
Derslik Sayısı	4	Çok Amaçlı Saha		X
Derslik Alanları (m ²)	400	Kütüphane	X	
Kullanılan Derslik Sayısı	4	Fen Laboratuvarı		X
Şube Sayısı	4	Bilgisayar Laboratuvarı		X
İdari Odaların Alanı (m ²)	10	İş Atölyesi		X
Öğretmenler Odası (m ²)	25	Beceri Atölyesi		X
Okul Oturum Alanı (m ²)	800	Pansiyon		X
Okul Bahçesi (Açık Alan)(m ²)	3992			
Okul Kapalı Alan (m ²)	3189			
Sanatsal, bilimsel ve sportif amaçlı toplam alan (m ²)	0			
Kantin (m ²)	0			
Tuvalet Sayısı	5			
Diğer (.....)				

Sınıf ve Öğrenci Bilgileri

Okulumuzda yer alan sınıfların öğrenci sayıları alttaki tabloda verilmiştir.

SINIFI	Kız	Erkek	Toplam
5/ A SINIFI	23	13	36
6/ A SINIFI	10	11	21
7/ A SINIFI	5	18	23
8/ A SINIFI	14	9	23

*Sınıf sayısına göre istenildiği kadar satır eklenebilir.

Donanım ve Teknolojik Kaynaklarımız

Teknolojik kaynaklar başta olmak üzere okulumuzda bulunan çalışır durumdaki donanım malzemesine ilişkin bilgiye alttaki tabloda yer verilmiştir.

Teknolojik Kaynaklar Tablosu

Akıllı Tahta Sayısı	4	TV Sayısı	0
Masaüstü Bilgisayar Sayısı	3	Yazıcı Sayısı	2
Taşınabilir Bilgisayar Sayısı	0	Fotokopi Makinası Sayısı	1
Projeksiyon Sayısı	1	İnternet Bağlantı Hızı	1

Gelir ve Gider Bilgisi

Okulumuzun genel bütçe ödenekleri, okul aile birliđi gelirleri ve diđer katkılarda dâhil olmak üzere gelir ve giderlerine ilişkin son üç yıl gerçekleşme bilgileri alttaki tabloda verilmiştir.

YILLAR	2022		2023	
	GELİR	GİDER	GELİR	GİDER
Temizlik	40.957,62	14.393,70	32.954,00	-
Donatım Malzemesi		10.997,60		-
Bilgisayar Harcamaları		-		-
Büro Makineleri Harcamaları		-		-
Su Tesisatı		-		-
Spor, Sanat Ve Müzik Malzemesi		9.963,92		-
Kırtasiye		3.323,22		10.494,00
GENEL		38.678,44		10.494,00

ÜST POLİTİKA BELGELERİ ANALİZİ

Patnos İlçe Milli Eğitim Müdürlüğüne görev ve sorumluluk yükleyen amir hükümlerin tespit edilmesi için tüm üst politika belgeleri ayrıntılı olarak taranmış ve bu belgelerde yer alan politikalar incelenmiştir. İlçe Milli Eğitim Müdürlüğü 2024 -2028 Stratejik Planı'nın hazırlanmasında bu belgelerden yararlanılmıştır. Analiz edilen belgeler tabloda 2' de gösterilmiştir.

Tablo 3:Üst Politika Belgeleri:

Temel Üst Politika Belgeleri	Sektörel ve Tematik Strateji Belgeleri
<ul style="list-style-type: none"> • Kalkınma Planları • Orta Vadeli Programlar • Cumhurbaşkanlığı Yıllık Programları • MEB 2019-2023 Stratejik Planı • Millî Eğitim Şûra Kararları • 5018 sayılı Kamu Mali Yönetimi ve Kontrol Kanunu • MEB 2023 Bütçe Yılı Sunuşu • 2022-2023 MEB İstatistikleri 	<ul style="list-style-type: none"> • Öğretmen Strateji • İklim Değişikliği Eylem Planı • Kadının Güçlenmesi Strateji Belgesi ve Eylem Planı • Karayolu Trafik Güvenliği Strateji Belgesi • Mobilite Araç ve Teknolojileri Yol Haritası • Su Verimliliği Strateji Belgesi ve Eylem Planı • Ulusal Deprem Stratejisi ve Eylem Planı • Ulusal Genç İstihdam Stratejisi ve Eylem Planı • Ulusal Enerji Verimliliği Eylem Planı • Ulusal Girişimcilik Stratejisi ve Eylem Planı • Ulusal Yapay Zekâ Stratejisi

PESTLE ANALİZİ

Pestle analiziyle Millî Eğitim Müdürlüğü üzerinde etkili olan veya olabilecek politik, ekonomik, sosyokültürel, teknolojik, yasal ve çevresel dış etkenlerin tespit edilmesi amaçlanmıştır. Müdürlüğü etkileyen ya da etkileyebilecek değişiklik ve eğilimlerin sınıflandırılması bu analizin ilk aşamasını oluşturmaktadır. Aşağıdaki matriste PESTLE unsurları içerisinde gerçekleşmesi muhtemel olan hususlar ile bunların oluşturacağı potansiyel fırsatlar ve tehditler ortaya konulmaktadır.

Tablo23.PESTLE Matrisi

ETKENLER	TESPİTLER (ETKENLER/SORUNLAR)	İDAREYE ETKİSİ		NE YAPILMALI?
		FIRSATLAR	TEHDİTLER	
Politik (P)	<ul style="list-style-type: none"> Hükümet eğitim politikaları Norm kadro doluluk oranları AB Hibe Fonları Yerel yönetimler Atama ve yer değiştirme iş ve işlemleri Özel sektör ile ilişkiler 	<ul style="list-style-type: none"> Müdürlüğümüzün öğretmen,yönetici ve personel kadrosunun genç ve dinamik olması Siyasi yöneticilerin ve sivil toplum örgütlerinin eğitime ilişkin çalışmalarına olumlu ilgi ve katkısı 	<ul style="list-style-type: none"> Hükümet ve MEB eğitim önceliklerinin değişmesi ihtimali Özel sektör hizmet politikalarında eğitim faaliyetlerine yeterince yer verilmemesi, AB Projelerine ayrılan fon miktarlarının, bütçe kısıtlaması ve diğer politik nedenlerle değişiklik göstermesi Yerel yönetimlerin siyasi kaygıları ile eğitim çalışmalarına destek vermedeki çekinceleri Öğretmenlerin bir kurumda çalışma süreleri Mesleki Eğitimi geliştirme kapsamında ortak protokollerde, mevzuattan kaynaklanan zorunluluk ile özel sektörün işleyiş sistemi arasındaki uyumsuzluk Sınıf Öğretmeni ve branş öğretmeni ihtiyacının maksimum düzeyde olması 	<ul style="list-style-type: none"> Özek sektör ile düzenlenen protokollerde mevzuatla birlikte kurumumuzun mevcut durumu ve kuruluş politikaları birlikte değerlendirilmeli Yerel yönetimlerle eğitim faaliyetleri kapsamında işbirliği artırılmalı AB Hibe Fonlarının etkin kullanımı konusunda tedbir alınmalı Kurumsal çalışmalar, mevzuatta yapılabilecek değişikliklere uygun olarak her an güncellenebilir şekilde kurgulanmalı

<p style="text-align: center;">Ekonomik (E)</p>	<ul style="list-style-type: none"> • Ailelerin gelir düzeyi • İstihdam oranları • Üretim faaliyetleri • Ar-Ge çalışmaları ile ilgili kaynak temini • Öngörülemeyen şartlar sebebiyle kaynakların başka alanlara aktarılması 	<ul style="list-style-type: none"> • Tarım alanları, jeotermal alanlar vb. kaynaklar bakımından zengin olması • Son yıllarda ilimizin istihdamına ve üretimine katkı sağlayan fabrikaların (tekstil) inşa edilmesi 	<ul style="list-style-type: none"> • Kişi başı gayri safi yurtiçi hasıla (GSYH) miktarının Türkiye ortalamasının altında olması (TÜİK, 2022) • Eğitim faaliyetleri Ar-Ge çalışmalarına bütçe ayrılmaması • Yerel maddi destek bulmakta yaşanan güçlükler • Göç nedeniyle ilimize gelen öğrenciler için yeni okul/derslik ihtiyacı bulunması 	<ul style="list-style-type: none"> • Ar-Ge faaliyetleri için bütçe ayrılmalı • Maddi desteği beklenen özel sektör yetkililerinin, eğitim faaliyetlerine katılımı sağlanmalı, tanıtım çalışmaları yapılmalı • Öğrenci velilerine maddi yükümlülük getirecek çalışmalardan kaçınılmalı
<p style="text-align: center;">Sosyokültürel (S)</p>	<ul style="list-style-type: none"> • Demografik yapı • Çeşitlilik gösteren sosyal yapı • Parçalanmış aileler • Velilerin eğitim faaliyetlerine katılım düzeyleri • Öngörülemeyen şartlar sebebiyle ilimize gelen öğrencilerin- velilerin uyum süreci 	<ul style="list-style-type: none"> • Gelenek ve görenek bakımından zengin bir tarihi geçmişe sahip olması • Çalışan personeller içerisinde yerel personellerin bulunması 	<ul style="list-style-type: none"> • Çiftçilik ve tarımla uğraşan yerleşimcilerin çocuklarının devamsızlık oranlarının yüksek olması • Genç nüfusun önceki yıllara göre azalması (<%14,0) (TÜİK, 2022) • Sahil ve kırsal yerleşim yeri arasındaki kültürel farklılıklar • İş kaygısı nedeniyle velilerin eğitim faaliyetlerine katılım oranlarının düşük olması • Kadın-erkek nüfus dağılımının göç kaynaklı orantısız olması 	<ul style="list-style-type: none"> • Patnos ilçesinin sosyal ve kültürel yapısının eğitim faaliyetlerinde tanıtımı sağlanmalı, etkin kullanımına olanak veren çalışmalar düzenlenmeli • Kadınların eğitim çalışmalarına aktif katılımını sağlayacak etkinlikler düzenlenmeli • Kaynak taraması yapılarak, ilin sosyal ve kültürel yapısı hakkında yayın hazırlanmalı ve paydaşlarla paylaşılmalı • Sosyal içerikli, gelenek-görenekleri yansıtmaya olanak verecek çalışmalara ağırlık verilmeli • Parçalanmış ailelere ve çocuklarına yönelik rehberlik ve psikolojik danışma hizmetlerinin türü ve sayısı artırılmalı

<p style="text-align: center;">Teknolojik (T)</p>	<ul style="list-style-type: none"> Eğitim kurumlarının teknolojik altyapısı Bilimsel ve teknolojik çalışmaların mali boyutu Kaynak sağlayıcılarının kaygıları 	<ul style="list-style-type: none"> Okul ve kurumlarda teknolojik altyapısının Bakanlığımızca desteklenmesi MEB tarafından ÖBA ve EBA’da verilen eğitimler MEB, üniversite ve STK’ların düzenlemiş olduğu eğitim, seminer ve konferanslar Ülke sonunda yapılan TÜBİTAK, TENOFEST gibi teknoloji alanında proje destekleri sunan programlar 	<ul style="list-style-type: none"> Bilimsel, teknolojik temalı çalışmalar için maddi kaynak temininde güçlük yaşanması Kaynak sağlayıcıların, işbirliklerinde kendi kurumsal tanıtımlarını ön planda tutması Bilinçsiz teknoloji kullanımı Sosyal medyanın öngürülemez olumsuz etkileri 	<ul style="list-style-type: none"> Bilimsel ve teknolojik proje, sergi, fuar gibi çalışmalara özel sektör kuruluşlarının katılımı sağlanmalı Kaynak sağlayıcılarının eğitim içerikli faaliyetlerini tanıtımlarına olanak sağlamalı, bu tanıtımlar yaygınlaştırılmalı Bilinçli ve verimli teknoloji kullanımına ilişkin farkındalık oluşturacak yerel projeler geliştirilmesi
<p style="text-align: center;">Yasal/Legal (L)</p>	<ul style="list-style-type: none"> MEB mevzuat hükümleri 	<p>Müdürlüğümüzün faaliyetlerinin mevzuatta belirtilen hükümlere göre yürütülmesi</p>	<ul style="list-style-type: none"> Mevzuat ve paydaş beklentileri arasında yaşanan uyumsuzluk Performans değerlendirme mekanizmasının bulunmaması Bürokratik sirkülasyon 	<ul style="list-style-type: none"> Paydaşlara yönelik Müdürlüğümüzün faaliyetleri ve yasal dayanakları hakkında bilgi verici broşür, kitapçık hazırlanmalı Yerel düzeyde Performans Değerlendirme Sistemi geliştirilerek yönetici ve öğretmenlerin mesleki niteliği artırılmalı Eğitim öğretim faaliyetlerini düzenleyen mevzuatların ihtiyaca ve yasalara uygun bir şekilde güncelleme çalışmalarına devam edilmeli

<p style="text-align: center;">Ekolojik/Çevresel (E)</p>	<ul style="list-style-type: none"> • İklimsel koşullar • Jeolojik yapı • Çevresel faktörlerden kaynaklanan farklılıklar • Tarım, hayvancılık faaliyetleri • İç göç-dış göç oranları • Öngörülemeyen şartlar sebebiyle öğrenci ve öğretmen yoğunluğu • Öngörülemeyen salgın ve doğal afetler 	<ul style="list-style-type: none"> • Yenilenebilir ve sürdürülebilir enerji kaynaklarından enerji üretilebilmesi • Salgın ve doğal afetler konusunda ulusal ve yerel düzeydeki kampanyaların okul düzeyinde uygulanabilir olması 	<ul style="list-style-type: none"> • Tarım arazilerinin maddi kaygı sebebiyle inşaat sektörüne aktarılması • İlin verdiği göç oranının, aldığı göç oranından fazla olması (TÜİK, 2022) • Öngörülmeleyen doğal şartlar sebebiyle bina ve eklentilerinde iyileştirme-yenileme ihtiyacının ek kaynak gerektirmesi • Salgın hastalık ve doğal afet farkındalıklarının beklenen düzeyde olmaması 	<ul style="list-style-type: none"> • Çevre bilincini arttırmaya yönelik doğa temalı çalışmalar düzenlenmeli • Tarihi yapıların tanıtımı için İl Kültür ve Turizm Müdürlüğü ile işbirliği yapılmalı • 1, 5 ve 9. Sınıf öğrencilerine yönelik uyum haftası etkinlikleri amacına uygun gerçekleştirilmeli • İl Emniyet Müdürlüğü ile öğrencilerin güvenliği hakkında etkin çalışmalar düzenlenmeli
---	--	--	---	---

PAYDAŞ ANALİZİ

Kurumumuzun temel paydaşları öğrenci, veli ve öğretmen olmakla birlikte eğitimin dışsal etkisi nedeniyle okul çevresinde etkileşim içinde olunan geniş bir paydaş kitlesi bulunmaktadır. Paydaşlarımızın görüşleri anket, toplantı, dilek ve istek kutuları, elektronik ortamda iletilen önerilerde dâhil olmak üzere çeşitli yöntemlerle sürekli olarak alınmaktadır.

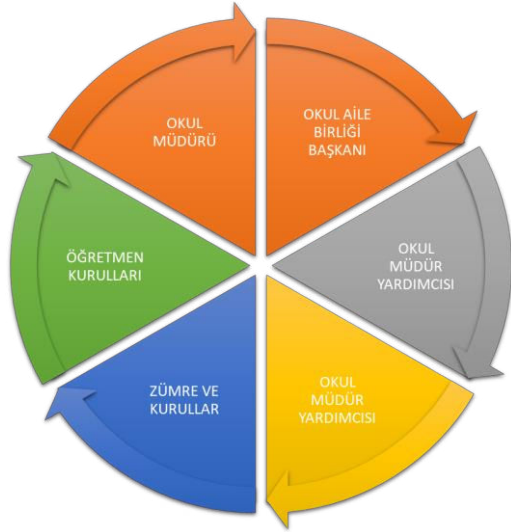

Paydaş anketlerine ilişkin ortaya çıkan temel sonuçlara altta yer verilmiştir:

Öğrenci Anketi Sonuçları:

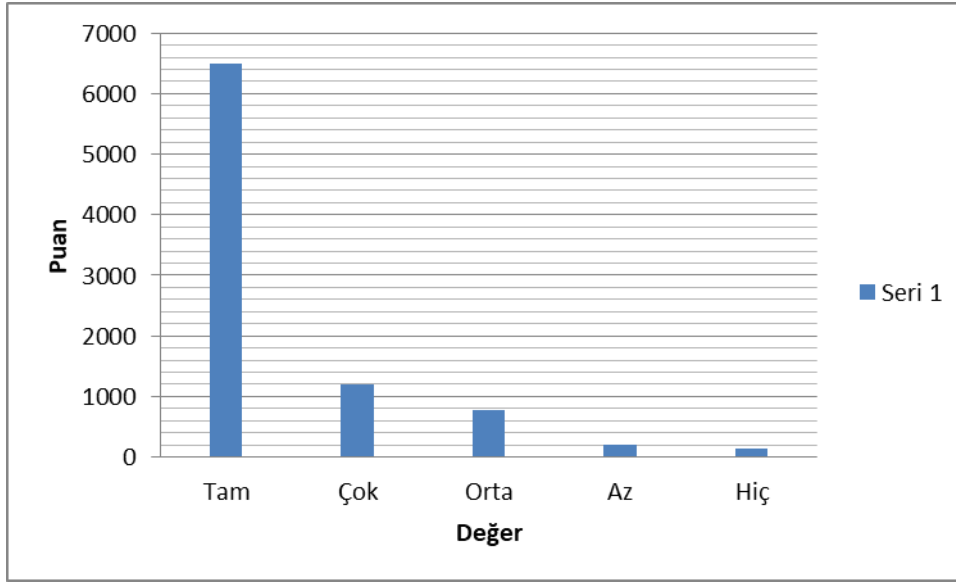

Yukarı Damla İlkokuluna katılan 62 öğrenci üzerinden; 34 maddelik anket düzenlenmiştir. Tam 5 puan, Çok 4 puan, Orta 3 puan, Az 2 puan , Hiç 1 puan olarak değerlendirilmiştir. Ankette 6500 puan Tam, 1200 puan Çok ,780 puan Orta,200 puan Az, 148 puan Hiç sonucu çıkmıştır.

Öğretmen Anketi Sonuçları:

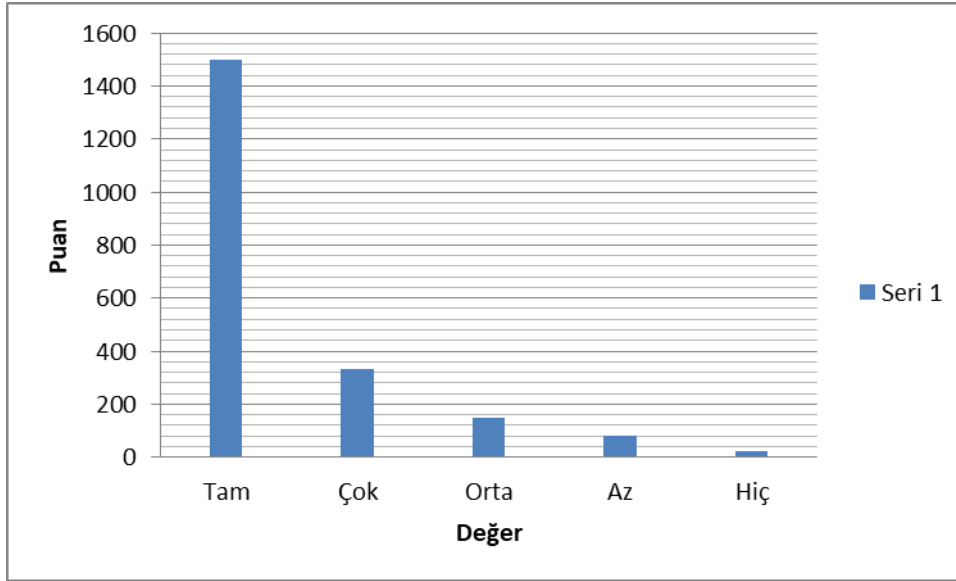

Yukarı Damla İlkokuluna katılan 7 Öğretmen 1 İdareci üzerinden; 62 maddelik anket düzenlenmiştir. Tam 5 puan, Çok 4 puan, Orta 3 puan, Az 2 puan , Hiç 1 puan olarak değerlendirilmiştir. Ankette 1500 puan Tam, 332 puan Çok ,150 puan Orta,80 puan Az, 23 puan Hiç sonucu çıkmıştır

Veli Anketi Sonuçları:

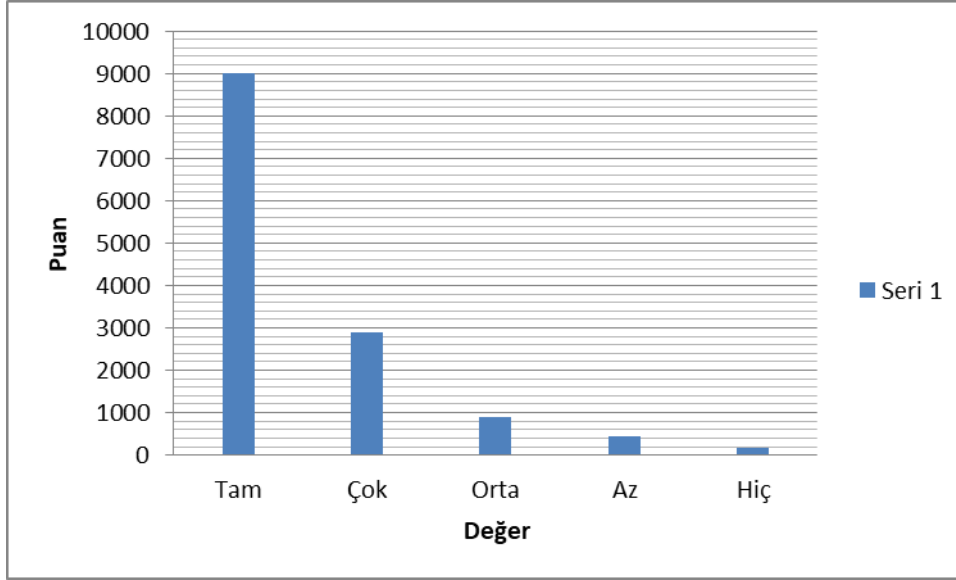

Yukarı Damla İlkokuluna katılan 62 Veli üzerinden; 52 maddelik anket düzenlenmiştir. Tam 5 puan, Çok 4 puan, Orta 3 puan, Az 2 puan , Hiç 1 puan olarak değerlendirilmiştir. Ankette 9000 puan Tam, 2904 puan Çok ,900 puan Orta,430 puan Az, 183 puan Hiç sonucu çıkmıştır

GZFT (Güçlü, Zayıf, Fırsat, Tehdit) Analizi

Okulumuzun temel istatistiklerinde verilen okul künyesi, çalışan bilgileri, bina bilgileri, teknolojik kaynak bilgileri ve gelir gider bilgileri ile paydaş anketleri sonucunda ortaya çıkan sorun ve gelişime açık alanlar iç ve dış faktör olarak değerlendirilerek GZFT tablosunda belirtilmiştir. Dolayısıyla olguyu belirten istatistikler ile algıyı ölçen anketlerden çıkan sonuçlar tek bir analizde birleştirilmiştir.

Kurumun güçlü ve zayıf yönleri donanım, malzeme, çalışan, iş yapma becerisi, kurumsal iletişim gibi çok çeşitli alanlarda kendisinden kaynaklı olan güçlülükleri ve zayıflıkları ifade etmektedir ve ayırında temel olarak okul müdürü/müdürlüğü kapsamında bakılarak iç faktör ve dış faktör ayrımı yapılmıştır.

İçsel Faktörler

Güçlü Yönler

Öğrenciler	Sınıf mevcutlarının uygun olması
Çalışanlar	Genç ve istekli öğretim kadrosunun olması
Veliler	Bazı velilerimizin okul ve öğretmenlerle etkili iletişim hâlinde olması
Bina ve Yerleşke	Yeterli sayıda derslik olması
Donanım	Yetersiz.
Bütçe	yok
Yönetim Süreçleri	Okul idaresinin yönetim anlayışı paylaşımcı ve demokratiktir.
İletişim Süreçleri	Öğretmen, öğrenci ve velilerimiz sürekli ve olumlu iletişim hâlinindedir.

Zayıf Yönler

Öğrenciler	<ul style="list-style-type: none"> Eğitim materyallerinin yeterince güncel olmaması Bazı öğrencilerimizin maddi imkânları oldukça zayıftır.
Çalışanlar	<ul style="list-style-type: none"> Okulumuzda rehber öğretmenin olmaması
Veliler	<ul style="list-style-type: none"> Veli- okul işbirliğinin istenilen düzeyde olmaması
Bina ve Yerleşke	<ul style="list-style-type: none"> Şehir merkezine uzaklık nedeniyle sosyal faaliyetlere katılımın düşüklüğü
Donanım	<ul style="list-style-type: none"> Konferans salonunun olmaması Okulun spor salonunun olmaması
Bütçe	<ul style="list-style-type: none"> Okul bütçesinin olmaması.
Yönetim Süreçleri	<ul style="list-style-type: none"> Elektrik sisteminin yetersizliği. Okul güvenliğinin yetersiz oluşu.
İletişim Süreçleri	

Dışsal Faktörler

Fırsatlar

Politik	<ul style="list-style-type: none"> yok
Ekonomik	<ul style="list-style-type: none"> yok
Sosyolojik	<ul style="list-style-type: none"> yok
Teknolojik	<ul style="list-style-type: none"> Sağlıklı internet bağlantısının olmamasından dolayı bilgiye ulaşmada sıkıntılar yaşanmaktadır.
Mevzuat-Yasal	<ul style="list-style-type: none"> MEB'İN kalite ve misyon farklılaşması konusundaki yeni düzenlemeleri
Ekolojik	<ul style="list-style-type: none"> Okulun şehir gürültüsünden uzak bir yerleşkede bulunması

Tehditler

Politik	<ul style="list-style-type: none"> Eğitim politikalarında yaşanan değişimlerin eğitim kalitesini olumsuz etkilemesi
Ekonomik	<ul style="list-style-type: none"> Velilerin ekonomik durumunun düşük olması

Sosyolojik	• Okulun fiziksel donanımının yetersiz olması
Teknolojik	• Öğrenciler tarafından teknoloji kullanım seviyenin düşük olması
Mevzuat-Yasal	• Eğitim öğretim çalışmalarının desteklenmesi konusunda mali mevzuatın getirdiği kısıtlar
Ekolojik	• Okul-veli-öğrenci işbirliklerinin yeterli düzeyde olmaması

GELİŞİM SORUN ALANLARI

Gelişim ve sorun alanları analizi ile GZFT analizi sonucunda ortaya çıkan sonuçların planın geleceğe yönelim bölümü ile ilişkilendirilmesi ve buradan hareketle hedef, gösterge ve eylemlerin belirlenmesi sağlanmaktadır.

Gelişim ve sorun alanları ayrımında eğitim ve öğretim faaliyetlerine ilişkin üç temel tema olan Eğitime Erişim, Eğitimde Kalite ve Kurumsal Kapasite kullanılmıştır. Eğitime erişim, öğrencinin eğitim faaliyetine erişmesi ve tamamlamasına ilişkin süreçleri; Eğitimde kalite, öğrencinin akademik başarısı, sosyal ve bilişsel gelişimi ve istihdamı da dâhil olmak üzere eğitim ve öğretim sürecinin hayata hazırlama evresini; Kurumsal kapasite ise kurumsal yapı, kurum kültürü, donanım, bina gibi eğitim ve öğretim sürecine destek mahiyetinde olan kapasiteyi belirtmektedir.

Eğitime Erişim	Eğitimde Kalite	Kurumsal Kapasite
Okullaşma Oranı	Akademik Başarı	Kurumsal İletişim
Okula Devam/ Devamsızlık	Sosyal, Kültürel ve Fiziksel Gelişim	Kurumsal Yönetim
Okula Uyum, Oryantasyon	Sınıf Tekrarı	Bina ve Yerleşke
Özel Eğitime İhtiyaç Duyan Bireyler	İstihdam Edilebilirlik ve Yönlendirme	Donanım
Yabancı Öğrenciler	Öğretim Yöntemleri	Temizlik, Hijyen
Hayatboyu Öğrenme	Ders araç gereçleri	İş Güvenliği, Okul Güvenliği
		Taşıma ve servis

Gelişim ve sorun alanlarına ilişkin GZFT analizinden yola çıkılarak saptamalar yapılırken yukarıdaki tabloda yer alan ayırmda belirtilen temel sorun alanlarına dikkat edilmesi gerekmektedir.

Gelişim ve Sorun Alanlarımız

1.TEMA: EĞİTİM VE ÖĞRETİME ERİŞİM	
1	Okul öncesi eğitimde okullaşma oranı artmaktadır.
2	Oryantasyon çalışmalarının çeşitlendirilmesi, okul öncesi eğitimin yaygınlaştırılması
3	Devamsızlık yapan öğrenci sayısı azalmaktadır.
4	
5	

2.TEMA: EĞİTİM VE ÖĞRETİMDE KALİTE	
1	Öğrencilerin becerilerine uygun kaliteli eğitim ortamı oluşturulması.
2	Okul sağlığı ve hijyen konularına özen gösterilmekte.
3	Okulumuzda Sanatsal ve sportif faaliyetlerle birlikte belirli gün ve haftalarda çalışmalar yapılmaktadır.
4	Okul öncesi eğitimde materyal kullanımı.
5	
6	
7	

3.TEMA: KURUMSAL KAPASİTE	
1	İnsan kaynakları istihdamının yetersizliği
2	Donatım ve ödenek eksiklikleri
3	Bina fiziki şartlarının elverişsizliği

BÖLÜM III: MİSYON, VİZYON VE TEMEL DEĞERLER

Okul Müdürlüğümüzün Misyon, vizyon, temel ilke ve değerlerinin oluşturulması kapsamında öğretmenlerimiz, öğrencilerimiz, velilerimiz, çalışanlarımız ve diğer paydaşlarımızdan alınan görüşler, sonucunda stratejik plan hazırlama ekibi tarafından oluşturulan Misyon, Vizyon, Temel Değerler; Okulumuz üst kurulana sunulmuş ve üst kurul tarafından onaylanmıştır.

MİSYONUMUZ

Öğrencilerin çevresiyle iyi ve olumlu bir iletişim kuracak davranışları kazanmaları, olaylara çok yönlü ve tarafsız bakabilmeleri, çağın gelişen ihtiyaçlarına cevap verebilecek beceriler kazanmaları, sosyal ve duygusal yönden sağlıklı yetişmeleri için her türlü imkanı hazırlamak.

Milli ve manevi değerlere bağlı, Atatürk'ün “ Çağdaş uygarlık düzeyinin üstüne çıkmak” idealine inanan, kendisi ve toplum ile barışık, bilime önem vererek iletişime açık, ruh sağlığı ve gelişim iyi olan, pozitif bilimi ve sosyal bilimlere birlikte sentezleyen yabancı dil öğrenmenin ihtiyaç olduğunu bilen iyi bir öğrenci, iyi bir insan ve iyi bir toplum yetiştirmektir.

VİZYONUMUZ

Bilimsel teknolojilerin ışığında okuyan, okutan, araştıran, özgür düşünen, sorunları çözebilen, başkalarının haklarına saygılı, ülkesine karşı sorumlu, toplumsal hayatın her alanında hukukun üstünlüğüne inanan, gelişme açık, çevre bilinci yüksek, kendine güvenen, katılımcı, sorgulayan, etkili ve nitelikli insan yetiştirmek için eğitim öğretim kalitesini sürekli yüksek tutarak hem bilimsel hem de sosyal yönde gelişmiş, yüksek ahlaki değerler kazanmış, küresel rekabete hazır bireyler yetiştiren örnek aranan bir eğitim kurumu olmaktır.

TEMEL DEĞERLERİMİZ

- 1) Cumhuriyet değerlerine bağlılık: Cumhuriyete ve çağdaşlığın, bilimin ve aydınlığın ifadesi olan kurucu değerlerine bağlılık en temel değerimizdir.
- 2) Akademik özgürlüğe öncelik verme: İfade etme, gerçekleri kısıtlama olmaksızın bilgiyi yayma, araştırma yapma ve aktarma özgürlüğünü garanti altına alan akademik özgürlük; okulumuzun vazgeçilmez temel değerlerinden biridir.
- 3) Etik değerlere bağlılık: Okulumuzun amaç ve misyonu doğrultusunda görevimizi yerine getirirken yasallık, adalet, eşitlik, dürüstlük ve hesap verebilirlik ilkeleri doğrultusunda hareket etmek temel değerlerimizden biridir
- 4) Cumhuriyet değerlerine bağlılık: Cumhuriyete ve çağdaşlığın, bilimin ve aydınlığın ifadesi olan kurucu değerlerine bağlılık en temel değerimizdir.
- 5) Kültür öğelerine ve tarihine bağlılık: Cumhuriyet'in ve kültürel değerlerinin korunmasının yanı sıra okulumuzun sahip olduğu varlıkların da korunması temel değerlerimizdendir.

BÖLÜM IV: AMAÇ, HEDEF VE EYLEMLER

Stratejik Amaç 1:

- **Kayıt bölgemizde yer alan çocukların okullaşma oranlarını artıran, öğrencilerin uyum ve devamsızlık sorunlarını gideren etkin bir yönetim yapısı kurulacaktır.**

*** Bireylerin temel hakkı olan her türlü eğitim öğretime; ekonomik, sosyal, kültürel farklılıkları nedeniyle oluşabilecek dezavantajlardan etkilenmeden, adil ve eşit bir şekilde katılımını ve bu eğitimi tamamlayabilmesini sağlamak.

Stratejik Hedef 1.1. Kayıt bölgemizde yer alan çocukların okullaşma oranları artırılacak ve öğrencilerin uyum ve devamsızlık sorunları da giderilecektir.

TEMA I: EĞİTİM VE ÖĞRETİME ERİŞİM

Eğitim ve öğretime erişim okullaşma ve okul terki, devam ve devamsızlık, okula uyum ve oryantasyon, özel eğitime ihtiyaç duyan bireylerin eğitime erişimi, yabancı öğrencilerin eğitime erişimi ve hayatboyu öğrenme kapsamında yürütülen faaliyetlerin ele alındığı temadır.

Stratejik Amaç 1:

- **Kayıt bölgemizde yer alan çocukların okullaşma oranlarını artıran, öğrencilerin uyum ve devamsızlık sorunlarını gideren etkin bir yönetim yapısı kurulacaktır.**

*** Bireylerin temel hakkı olan her türlü eğitim öğretime; ekonomik, sosyal, kültürel farklılıkları nedeniyle oluşabilecek dezavantajlardan etkilenmeden, adil ve eşit bir şekilde katılımını ve bu eğitimi tamamlayabilmesini sağlamak.

Stratejik Hedef 1.1. Kayıt bölgemizde yer alan çocukların okullaşma oranları artırılacak ve öğrencilerin uyum ve devamsızlık sorunları da giderilecektir.

Performans Göstergeleri

No	PERFORMANS GÖSTERGESİ	Mevcut	HEDEF				
		2023	2024	2025	2026	2027	2028
PG.1.1.a	Kayıt bölgesindeki öğrencilerden okula kayıt yaptıranların oranı (%)	90	100	100	100	100	100
PG.1.1.b	İlkokul birinci sınıf öğrencilerinden en az bir yıl okul öncesi eğitim almış olanların oranı (%)(ilkokul)	30	50	70	80	90	100
PG.1.1.c.	Okula yeni başlayan öğrencilerden oryantasyon eğitimine katılanların oranı (%)	50	60	100	100	100	100
PG.1.1.d.	Bir eğitim ve öğretim döneminde 20 gün ve üzeri devamsızlık yapan öğrenci oranı (%)	0	0	0	0	0	0
PG.1.1.e.	Bir eğitim ve öğretim döneminde 20 gün ve üzeri devamsızlık yapan yabancı öğrenci oranı (%)	0	0	0	0	0	0
PG.1.1.f.	Okulun özel eğitime ihtiyaç duyan bireylerin kullanımına uygunluğu (0-1)	0	0	0	0	0	0
PG.1.1.g.	Hayatboyu öğrenme kapsamında açılan kurslara devam oranı (%) (halk eğitim)						
PG.1.1.h.	Hayatboyu öğrenme kapsamında açılan kurslara katılan kişi sayısı (sayı) (halkeğitim)						

Eylemler

No	Eylem İfadesi	Eylem Sorumlusu	Eylem Tarihi
1.1.1.	Kayıt bölgesinde yer alan öğrencilerin tespiti çalışması yapılacaktır.	Okul Stratejik Plan Ekibi	01 Eylül-20 Eylül
1.1.2	Devamsızlık yapan öğrencilerin tespiti ve erken uyarı sistemi için çalışmalar yapılacaktır.	Necati EYUL Müdür Yardımcısı	01 Eylül-20 Eylül
1.1.3	Öğrencilerin akademik başarılarını artırmak için çalışmalar yapılacaktır.	Necati EYUL Müdür Yardımcısı	YIL BOYUNCA

TEMA II: EĞİTİM VE ÖĞRETİMDE KALİTENİN ARTIRILMASI

Eğitim ve öğretimde kalitenin artırılması başlığı esas olarak eğitim ve öğretim faaliyetinin hayata hazırlama işlevinde yapılacak çalışmaları kapsamaktadır.

Bu tema altında akademik başarı, sınav kaygıları, sınıfta kalma, ders başarıları ve kazanımları, disiplin sorunları, öğrencilerin bilimsel, sanatsal, kültürel ve sportif faaliyetleri ile istihdam ve meslek edindirmeye yönelik rehberlik ve diğer mesleki faaliyetler yer almaktadır.

İlkokullar İçin

Stratejik Amaç 2: Öğrencilerimizin gelişmiş dünyaya uyum sağlayacak şekilde donanımlı bireyler olabilmesi için eğitim ve öğretimde kalite artırılabacaktır.

Stratejik Hedef 2.1: Öğrenme kazanımlarını takip eden ve velileri de sürece dâhil eden bir yönetim anlayışı ile öğrencilerimizin akademik başarıları artırılabacaktır ve öğrencilerimize iyi bir vatandaş olmaları için gerekli temel bilgi, beceri, davranış ve alışkanlıklar kazandırılacaktır.

(Akademik başarı altında: ders başarıları, kazanım takibi, üst öğrenime geçiş başarı ve durumları gibi akademik başarıyı takip eden ve ölçen göstergeler...)

Stratejik Hedef 2.2: Öğrenme kazanımlarını takip eden ve velileri de sürece dâhil eden bir yönetim anlayışı ile öğrencilerimizin akademik başarıları ve sosyal faaliyetlere yetenekleri doğrultusunda etkin katılımı artırılacaktır.

Sosyal faaliyetlere etkin katılım altında: sanatsal, kültürel, bilimsel ve sportif faaliyetlerin sayısı, katılım oranları, bu faaliyetler için ayrılan alanlar, ders dışı etkinliklere katılım takibi vb ele alınacaktır.)

Performans Göstergeleri

No	PERFORMANS GÖSTERGESİ	Mevcut	HEDEF				
		2023	2024	2025	2026	2027	2028
PG.1.1.a	Öğrenme kazanımlarının hedefe ulaşma oranı (%)	50	55	60	65	70	75
PG.1.1.b	Veli toplantılarına katılan veli oranı	20	30	50	60	70	75
PG.1.1.c.	Öğrencilerin sosyal faaliyetlere katılım oranı (%)	10	20	30	40	45	50

No	Eylem İfadesi	Eylem Sorumlusu	Eylem Tarihi
1.1.1.	Öğrenme kazanımlarının hedefe ulaşp ulaşmadığının takip edilmesi	Necati EYUL Müdür Yardımcısı	Her Dönemin Sonu
1.1.2	Veli toplantılarına katılan veli oranının tespiti	Necati EYUL Müdür Yardımcısı	Veli Toplantıları Sonrası
1.1.3	Öğrencilerin sosyal faaliyetlere katılım oranlarının takip edilmesi	Sınıf Rehber Öğretmenleri	Yıl Sonu

Stratejik Hedef 3.2: Okulumuzun mali ve fiziksel altyapısı eğitim ve öğretim faaliyetlerinden beklenen sonuçların elde edilmesini temine edecek biçimde sürdürülebilirlik ve verimlilik esasına göre geliştirilecektir.

Performans göstergeleri

Şube başına düşen öğrenci sayısı

Öğrenci başına düşen sosyal, sanatsal, sportif ve kültürel faaliyet alanı (metrekare)

Tasarruf edilen kaynak miktarı

Ulusal ve uluslararası projelerden alınan mali destek

No	PERFORMANS GÖSTERGESİ	Mevcut	HEDEF				
		2023	2024	2025	2026	2027	2028
PG.3.1.1	Henüz yaygınlaştırılması yapılmamış ve maliyetli bir gösterge	0	0	0	0	0	0
PG.3.1.2	Eko Okul Kapsamında Yapılan Etkinlik Sayısı	0	0	0	0	0	0
PG...	Beslenme Dostu Okul Sertifika Sayısı (0-1)	0	0	1	1	1	1
	Beyaz Bayrak Sertifika Sayısı (0-1)	0	0	1	1	1	1
	Kütüphaneden yararlanan öğrenci oranı	50	60	70	80	90	100
	Geri Dönüşüm Kapsamında Yapılan Etkinlik Sayısı	0	1	2	3	4	5

Stratejik Hedef 3.3: Okulumuzun yönetsel süreçleri, etkin bir izleme ve değerlendirme sistemiyle desteklenen, katılımcı, şeffaf ve hesap verebilir biçimde geliştirilecektir.

(Okul yönetiminde ve karar alma süreçlerinde paydaşların yer alması, Sosyal, kültürel ve sportif faaliyetlere velilerin katılımı, İlgili sektörler, üniversiteler ve STK'lar ile işbirliği, Eğitim ve öğretim faaliyetlerinin izlenmesi ve değerlendirilmesi, Yönetsel faaliyetlerinin izlenmesi ve değerlendirilmesi, Özdeğerlendirme, İş tanımları, Yetki devri, Amaç ve hedeflerine yönelik risklerin ve risklere karşı önlemlerin belirlenmesi, Kurumsal iletişim, Okul internet sayfası, Kayıt ve dosyalama, Kamu hizmet standartları, Okuldaki kurul ve komisyonların çalışmaları gibi konularda göstergeler...)

Performans göstergeleri

Paydaşların karar alma süreçlerine katılımı için gerçekleştirilen faaliyet sayısı

Veli memnuniyet oranı

No	PERFORMANS GÖSTERGESİ	Mevcut	HEDEF				
		2023	2024	2025	2026	2027	2028
PG.3.1.1	Veli memnuniyet oranı (%)	70	75	80	85	90	95
PG.3.1.2	Çalışan Memnuniyet Anketinden Çıkan İyileştirmeye Açık Alan Sayısı	50	60	70	80	90	100

V. BÖLÜM: MALİYETLENDİRME

2024-2028 Stratejik Planı Faaliyet/Proje Maliyetlendirme Tablosu

Kaynak Tablosu	2024	2025	2026	2027	2028	Toplam
Genel Bütçe	70000	75000	80000	85000	90000	400000
Diğer (Okul Aile Birlikleri)	1500	1500	1500	1500	1500	7500
TOPLAM	71500	76500	81500	86500	91500	407500

VI. BÖLÜM: İZLEME VE DEĞERLENDİRME

Okulumuz Stratejik Planı izleme ve değerlendirme çalışmalarında 5 yıllık Stratejik Planın izlenmesi ve 1 yıllık gelişim planının izlenmesi olarak ikili bir ayrıma gidilecektir.

Stratejik planın izlenmesinde 6 aylık dönemlerde izleme yapılacak denetim birimleri, il ve ilçe millî eğitim müdürlüğü ve Bakanlık denetim ve kontrollerine hazır halde tutulacaktır.

Yıllık planın uygulanmasında yürütme ekipleri ve eylem sorumlularıyla aylık ilerleme toplantıları yapılacaktır. Toplantıda bir önceki ayda yapılanlar ve bir sonraki ayda yapılacaklar görüşülüp karara bağlanacaktır.

YUKARI DAMLA ORTAOKULU MÜDÜRLÜĞÜ
STRATEJİK PLAN ÜST KURULU İMZA SİRKÜSÜ

5018 sayılı Kamu Mali Yönetimi ve Kontrol Kanunu ve diğer mevzuatın zorunlu kıldığı Yukarı Damla Ortaokul Müdürlüğü 2024-2028 Stratejik Planı ilgili birimlerin katkısıyla hazırlanmış ve 01.11.2023 tarihi itibarıyla yürürlüğe girmeye hazır hale getirilmiştir.

Stratejik planın uygulamaya geçebilmesi için kurum yöneticilerinin planda yer alan tüm amaç, hedef ve faaliyetleri benimsedikleri ve uygulama yükümlülüklerini kabul ettiklerini imza karşılığı beyan etmeleri gerekmektedir.

Buna göre tüm yöneticilerin aşağıdaki ifade doğrultusunda stratejik planı Patnos İlçe Milli Eğitim Müdürlüğü Makamına gönderilmek üzere imzalamaları gerekmektedir.

“Patnos Yukarı Damla Ortaokulu Müdürlüğü’nün 2024-2028 yılları arasında kapsayan stratejik planını inceledim, tüm stratejik planın stratejik amaçlar doğrultusunda uygulanması ile ilgili sorumluluk alanıma giren amaç hedef ve faaliyetlerin yürütülmesi konusunda tüm yasal sorumlulukları kabul ediyorum”

STRATEJİK PLAN ÜST KURULU			
SIRA NO	ADI SOYADI	GÖREVİ	İMZA
1	M.MASUM ATASEVEN	OKUL MÜDÜRÜ	
2	TUBA BİLELİK	ÖĞRETMEN	
3	EMİNE BAY	ÖĞRETMEN	
4	M.ALİ SAĞLAM	OKUL AİLE BİRLİĞİ BAŞKANI	
5	NAİF VAROL	OKUL AİLE BİRLİĞİ YÖNETİM KURULU ÜYESİ	

OLUR
.../.../2024

M.Masum ATASEVEN
Okul Müdürü

Mansur VURAL
Patnos İlçe Milli Eğitim Müdürü